

Инструкция по сборке и эксплуатации мебели

Мебель для кухни

Шкаф настенный 2-дверный(7В1.9; 8В1.9/8В2.9)

06-00.009

Габаритные размеры
 Ширина (мм): 800
 Высота (мм): 900
 Глубина (мм): 308

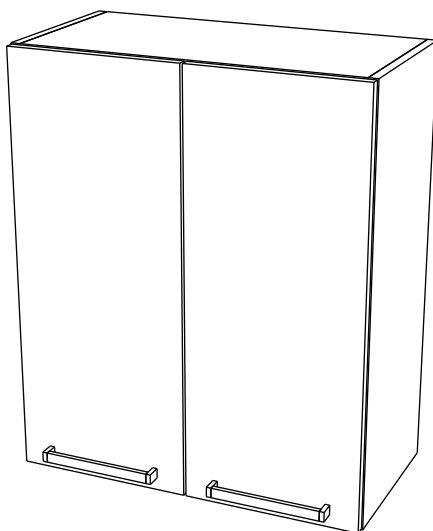

ОБЩИЕ ТЕХНИЧЕСКИЕ УКАЗАНИЯ

Настоятельно рекомендуем перед началом сборки внимательно ознакомиться с данной инструкцией, проверить наличие всех деталей и фурнитуры согласно комплектовочным ведомостям, убедиться в их качестве (отсутствие царапин, сколов, вмятин и т.д.) т.к. претензии по количеству комплектующих и качеству изделия после сборки не принимаются.

Сборку советуем производить вдвоём на ровной поверхности, в качестве подкладочного материала рекомендуем использовать гофрокартон от упаковок.

Производитель оставляет за собой право вносить изменения, не нарушающие внешнего вида и габаритных размеров изделия (замена крепежной фурнитуры, ножек, ручек и т. д. на аналоги).

Правила эксплуатации

Для длительного сохранения эксплуатационных и эстетических качеств мебели необходимо соблюдать следующие правила по уходу за мебелью во время ее эксплуатации:

- эксплуатировать мебель в сухом, проветриваемом помещении с температурой воздуха от +10 С до +40 С и влажностью воздуха не более 70%;
- в процессе эксплуатации мебели возможно ослабление крепежной фурнитуры - необходимо ее поправлять;
- при эксплуатации изделий имеющие декоративные решения в виде стекла или зеркал необходимо помнить, что эксплуатация стекла и зеркал с трещиной сопряжено с риском получения травм. Следует немедленно заменить стекло/зеркало при появлении трещин;
- не допускать скопления влаги на поверхностях изделия во избежание набухания щитов и отклейки кромок;
- беречь поверхности от механических повреждений, не допускать повреждения защитного слоя УФ-печати и воздействия высоких температур;
- протирать изделия влажной мягкой тканью (на УФ-печати применять микрофибру для зеркал), также возможно мыть с легким мыльным раствором с последующей протиркой насухо. **Запрещено** применение абразивных порошков и жестких металлических щеток.
- **Запрещено** использование агрессивных средств очистки, таких как растворители, бензин, обезжиривающие средства, содержащие кислоты, спирты и соли, моющие средства типа «Мистер Мускул», «Faigy» и т.д.

Гарантийные обязательства

- Изготовитель гарантирует соответствие мебели требованиям ГОСТ 16371-2014, ТР ТС 025/2012 при соблюдении условий транспортировки, хранения, сборки (для мебели, поставляемой в разобранном виде), эксплуатации.
- Срок службы изделия - 5 лет (при соблюдении условий эксплуатации мебели).
- Гарантийный срок эксплуатации мебели - 24 месяца.



Мебель для кухни
 Шкаф настенный 2-дверный(7В1.9; 8В1.9/8В2.9)
 06-00.009



Срок службы изделия - 5 лет
 Срок гарантии - 24 месяца

Соответствует требованиям
 ТР ТС 025/2012

ООО "МФ ЕВА", 440068, Россия, г. Пенза, ул.Терновского, д.222А, лит.Т

Дата изготовления _____

Уважаемый покупатель!

Благодарим за выбор мебели марки «BTS». В целях сохранности наша мебель поставляется в разобранном виде. Напоминаем, что в стоимость изделия услуга сборки не включена. Если Вы предпочли собрать мебель самостоятельно, надеемся, что процесс сборки доставит Вам удовольствие и не займет много времени.

При покупке мебели настоятельно рекомендуем убедиться в наличии всех деталей, сверяясь с комплектующей ведомостью, т.к. после сборки изделия претензия по количеству и качеству сборочных единиц не принимаются.

Во избежание недоразумений, просим внимательно следовать алгоритму сборки изделия.

Рекомендации по сборке.

Перед началом сборки и дальнейшей эксплуатации внимательно ознакомьтесь с настоящим руководством и следуйте его рекомендациям.

Для Вашего удобства рекомендуем собирать мебель вдвоем, на ровной поверхности, соблюдая последовательность согласно представленной схеме.

Правила пользования и эксплуатации изделия

Уважаемый покупатель, срок эксплуатации мебели напрямую зависит от Вашего бережного отношения к ней:

- Не допускайте попадания воды на изделие во избежание разбухания поверхностей. В случае контакта с водой, насухо протрите поверхность мягкой тканью.
- Не ударяйте поверхность острыми, тяжелыми или твердыми предметами.
- Не ставьте на поверхность раскаленные предметы.
- При чистке, во избежание повреждения поверхностей, не используйте щетки, жесткие ткани, зернистые порошки. Для ухода за мебелью используйте специальные средства, предназначенные для мебели.
- Не допускайте попадания на поверхность веществ, таких как растворители, бензин, обезжиривающие средства и т.п.
- Периодически, в случае ослабления резьбовых соединений, необходима их подтяжка.
- Если у Вас возникает желание самостоятельно модифицировать изделие, помните, что в этом случае наша гарантия на товар распространяться не будет.
- Несоблюдение вышеуказанных условий являются основанием утраты права на гарантийное обслуживание.
- Производитель оставляет за собой право вносить изменения в конструкцию изделия без предварительного уведомления

Комплектация фурнитурой

Обозначение	Наименование	Кол-во	Ед.изм.
	Евровинт 6x50	8	шт
	Заглушка для евровинта	2	шт
	Петля 4-х шарнирная накладная	4	шт
	Шуруп 4x16	16	шт
	Полкодержатель (хром)	8	шт
	Стяжка межсекционная d5 мм.	2	шт
	Гвозди 2x20	48	шт.
	Подвес	2	шт.
	Шуруп 4x30	6	шт.
	Евроключ	1	шт.
	Заглушка d5 мм	12	шт.

Порядок сборки.

Сборку кухни рекомендуется начинать с нижних секций. В начале следует закрепить всю необходимую фурнитуру к деталям (опоры, направляющие, полкодержатели), что позволит упростить процесс сборки. Собранные нижние секции необходимо установить по уровню, в нужное место, на 7 см. от стены до задней части секций. Далее закрепить столешницы к корпусу как показано в схеме сборки. **ВНИМАНИЕ** отверстия в усилителях под шурупы производятся по месту сверлом диаметром 5-6 мм.

Верхние секции рекомендуется установить так, чтобы расстояние между нижними и верхними шкафами было 60 см.

После установки всей конструкции рекомендуется стянуть между собой все секции межсекционной стяжкой, предварительно выровнив их между собой, для этого делаются отверстия по месту сверлом диаметром 5-6 мм. Советуем сделать их чуть дальше петель.

Схема сборки

Шкаф настенный 2-дверный (8В1.9/8В2.9)

Качество мебели зависит от качества сборки.

Рекомендуем доверять сборку специалистам.

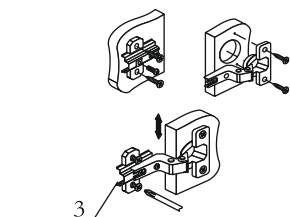
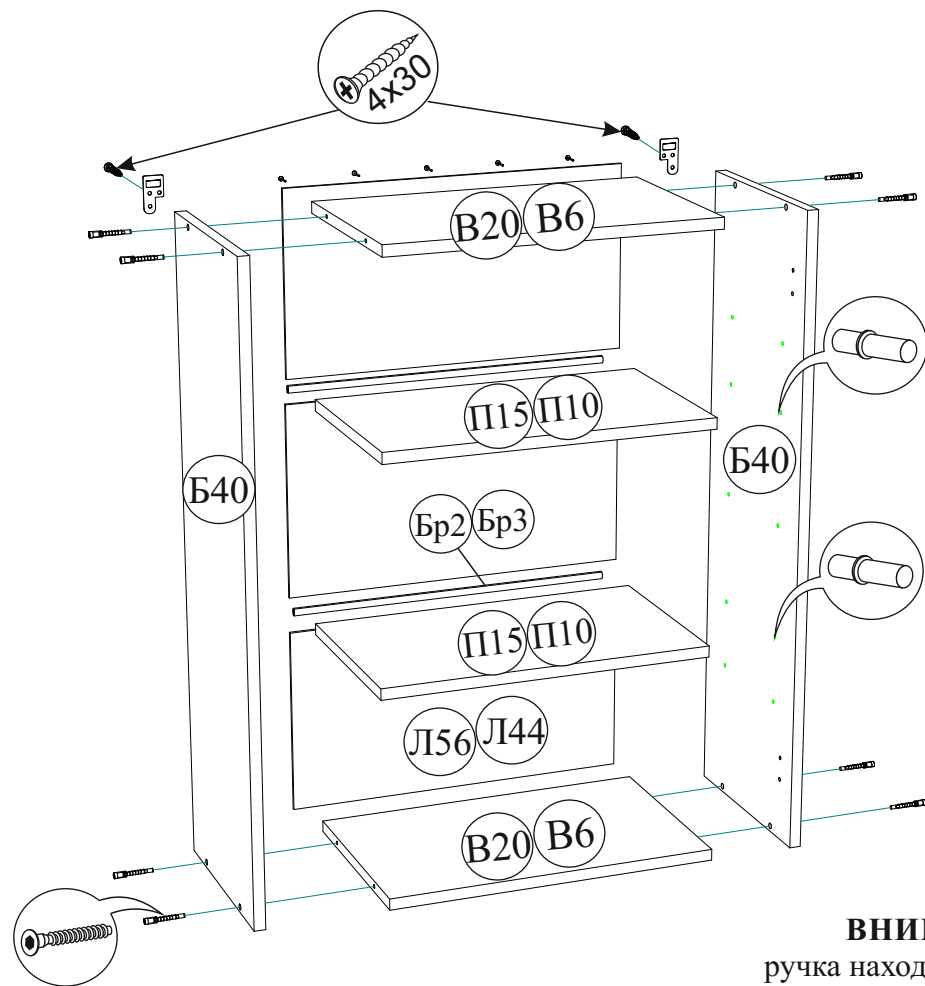

Регулировка створки по высоте

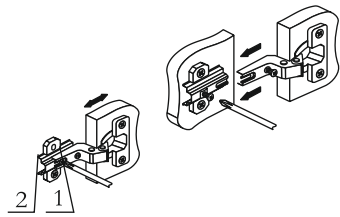

Регулировка створки по ширине

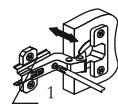

Регулировка створки по глубине

ВНИМАНИЕ
ручка находится в упаковке с фасадом

Комплектация деталей

Модуль	Поз.	Наименование	Длина	Ширина	Кол-во	Упаковка
7В1.9	Б40	Боковина верхняя	900	288	2	Корпус
	В20	Вязка	668	288	2	Корпус
	П15	Полка	668	278	2	Корпус
	Л56	ЛДВП	696	298	3	Корпус
	Бр3	Брус соединительный 668 мм			2	Корпус
	С68	Створка	896	346	2	Фасад
8В1.9	Б40	Боковина верхняя	900	288	2	Корпус
	В6	Вязка	768	288	2	Корпус
	П10	Полка	768	278	2	Корпус
	Л44	ЛДВП	796	298	3	Корпус
	Бр2	Брус соединительный 768 мм			2	Корпус
	С42	Створка	896	396	2	Фасад

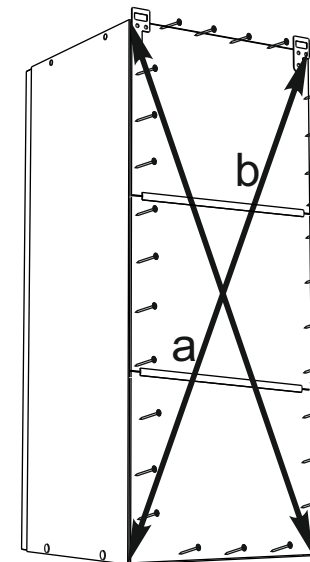
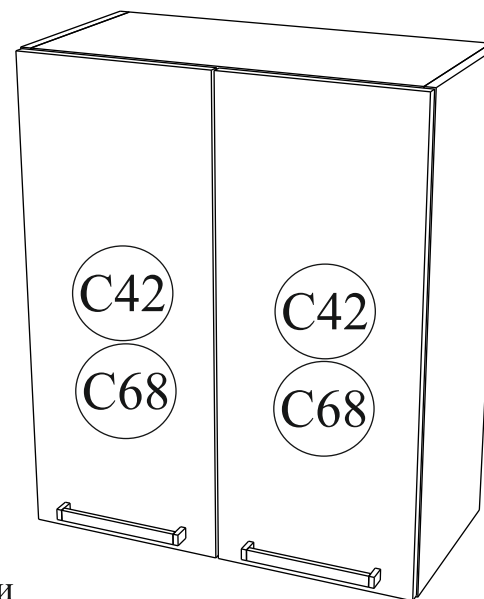

$a=b$

Порядок сборки выдвижного ящика

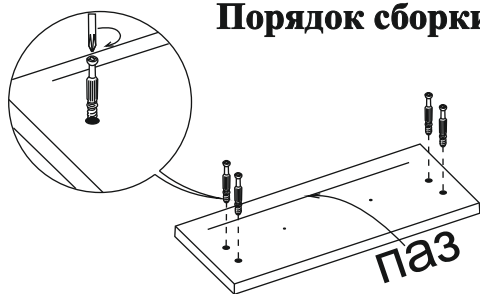

Для правильного открывания ящиков, необходимо выровнять диагонали каркаса ящика ($a=b$) и только потом прибить ЛДВП не нарушая диагонали.

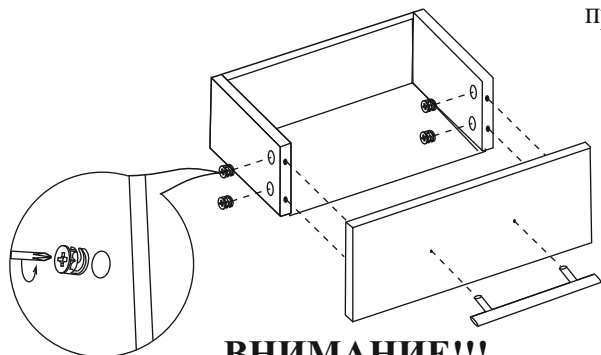
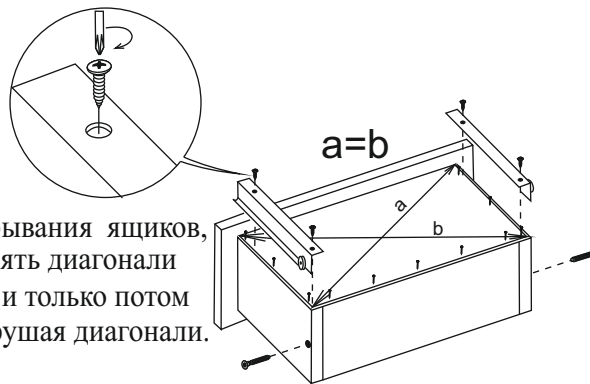

ВНИМАНИЕ!!!

Боковины ящика закромлены с одной стороны, поэтому отверстия под стяжку направлены в одну сторону.

Регулировка направляющих по высоте:

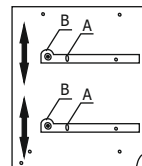

отверстие в точке А позволяет подогнать направляющую по высте. Затем необходимо закрепить положение направляющей в точке В, при помощи шурупа 4x16.

Схема монтажа цоколя

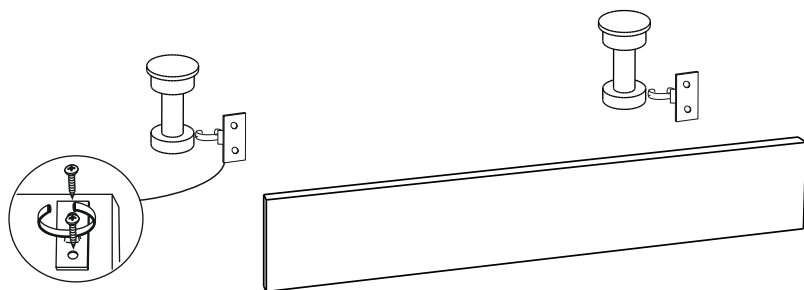

Для всех нижних секций предусмотрена возможность установки цоколя, для этого в комплекте фурнитуры заложены клипсы к опоре (черная), которая в этом случае крепится впереди и цоколь монтируется согласно схеме.

BTS
МЕБЕЛЬНАЯ КОМПАНИЯ



Рис. 1



Рис. 2

Кухонные секции, в зависимости от цветового решения, могут комплектоваться стеклостворками МДФ или увеличенными фасадами. В случае комплектации стеклостворкой МДФ, стекло крепится при помощи кляймеров (рис. 1). Если комплектация предусматривает увеличенный фасад, то ручкой он не комплектуется, а устанавливается на одну из боковин, а в свободные от петель отверстия вставляются заглушки 35мм (рис. 2).

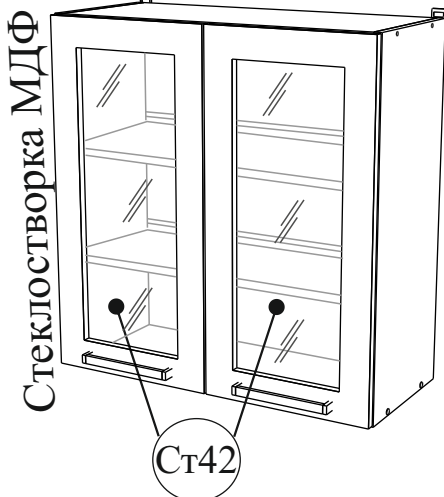
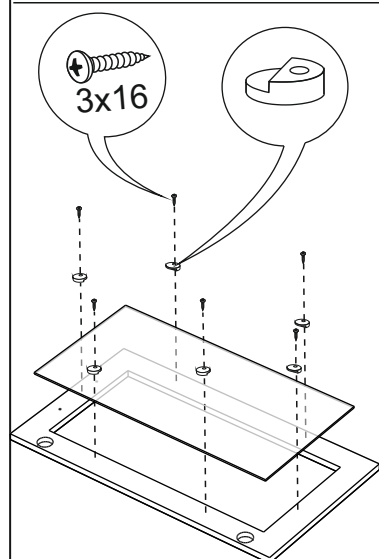
Инструкция по сборке и эксплуатации мебели

Мебель для кухни
Шкаф настенный 1-дверный
 (3В1.9, 35В1.9, 4В1.9/4В2.9, 5В1.9/5В2.9, 6В1.9/6В2.9)
 06-00.008

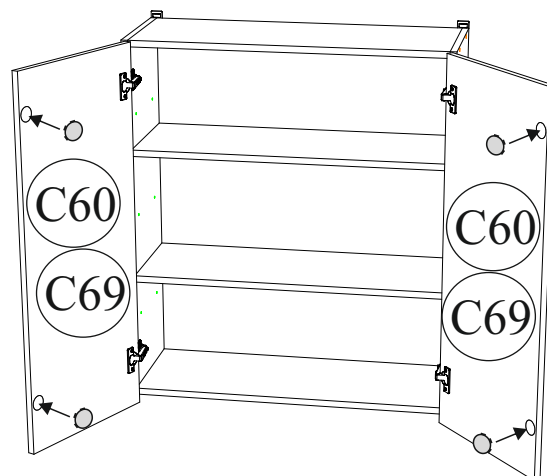
Габаритные размеры
 Ширина (мм): 350/400/500/600
 Высота (мм): 900
 Глубина (мм): 308

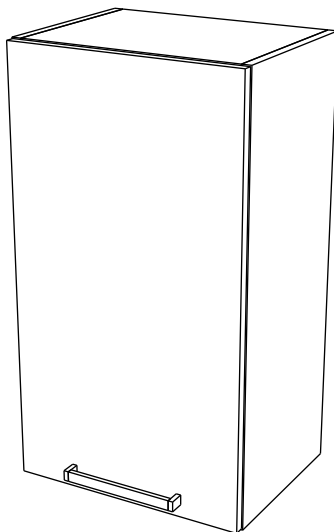

ОБЩИЕ ТЕХНИЧЕСКИЕ УКАЗАНИЯ

Настоятельно рекомендуем перед началом сборки внимательно ознакомиться с данной инструкцией, проверить наличие всех деталей и фурнитуры согласно комплектовочным ведомостям, убедиться в их качестве (отсутствие царапин, сколов, вмятин и т.д.) т.к. претензии по количеству комплектующих и качеству изделия после сборки не принимаются.

Сборку советуем производить вдвоём на ровной поверхности, в качестве подкладочного материала рекомендуем использовать гофрокартон от упаковок.

Производитель оставляет за собой право вносить изменения, не нарушающие внешнего вида и габаритных размеров изделия (замена крепежной фурнитуры, ножек, ручек и т. д. на аналоги).

Правила эксплуатации

Для длительного сохранения эксплуатационных и эстетических качеств мебели необходимо соблюдать следующие правила по уходу за мебелью во время ее эксплуатации:

- эксплуатировать мебель в сухом, проветриваемом помещении с температурой воздуха от +10 С до +40 С и влажностью воздуха не более 70%;
- в процессе эксплуатации мебели возможно ослабление крепежной фурнитуры - необходимо ее поправлять;
- при эксплуатации изделий имеющие декоративные решения в виде стекла или зеркал необходимо помнить, что эксплуатация стекла и зеркал с трещиной сопряжено с риском получения травм. Следует немедленно заменить стекло/зеркало при появлении трещин;
- не допускать скопления влаги на поверхностях изделия во избежание набухания щитов и отклейки кромок;
- беречь поверхности от механических повреждений, не допускать повреждения защитного слоя УФ-печати и воздействия высоких температур;
- протирать изделия влажной мягкой тканью (на УФ-печати применять микрофибру для зеркал), также возможно мыть с легким мыльным раствором с последующей протиркой насухо. **Запрещено** применение абразивных порошков и жестких металлических щеток.
- **Запрещено** использование агрессивных средств очистки, таких как растворители, бензин, обезжиривающие средства, содержащие кислоты, спирты и соли, моющие средства типа «Мистер Мускул», «Fairly» и т.д.

Гарантийные обязательства

- Изготовитель гарантирует соответствие мебели требованиям ГОСТ 16371-2014, ТР ТС 025/2012 при соблюдении условий транспортировки, хранения, сборки (для мебели, поставляемой в разобранном виде), эксплуатации.
- Срок службы изделия - 5 лет (при соблюдении условий эксплуатации мебели).
- Гарантийный срок эксплуатации мебели - 24 месяца.



Мебель для кухни
Шкаф настенный 1-дверный
 (3В1.9, 35В1.9, 4В1.9/4В2.9, 5В1.9/5В2.9, 6В1.9/6В2.9)



Срок службы изделия - 5 лет
 Срок гарантии - 24 месяца

Соответствует требованиям
 ТР ТС 025/2012

ООО "МФ ЕВА", 440068, Россия, г. Пенза, ул.Терновского, д.222А, лит.Т

Дата изготовления _____

Уважаемый покупатель!

Благодарим за выбор мебели марки «BTS». В целях сохранности наша мебель поставляется в разобранном виде. Напоминаем, что в стоимость изделия услуга сборки не включена. Если Вы предпочли собрать мебель самостоятельно, надеемся, что процесс сборки доставит Вам удовольствие и не займет много времени.

При покупке мебели настоятельно рекомендуем убедиться в наличии всех деталей, сверяясь с комплектующей ведомостью, т.к. после сборки изделия претензия по количеству и качеству сборочных единиц не принимаются.

Во избежание недоразумений, просим внимательно следовать алгоритму сборки изделия.

Рекомендации по сборке.

Перед началом сборки и дальнейшей эксплуатации внимательно ознакомьтесь с настоящим руководством и следуйте его рекомендациям.

Для Вашего удобства рекомендуем собирать мебель вдвоем, на ровной поверхности, соблюдая последовательность согласно представленной схеме.

Правила пользования и эксплуатации изделия

Уважаемый покупатель, срок эксплуатации мебели напрямую зависит от Вашего бережного отношения к ней:

- Не допускайте попадания воды на изделие во избежание разбухания поверхностей. В случае контакта с водой, насухо протрите поверхность мягкой тканью.
- Не ударяйте поверхность острыми, тяжелыми или твердыми предметами.
- Не ставьте на поверхность раскаленные предметы.
- При чистке, во избежание повреждения поверхностей, не используйте щетки, жесткие ткани, зернистые порошки. Для ухода за мебелью используйте специальные средства, предназначенные для мебели.
- Не допускайте попадания на поверхность веществ, таких как растворители, бензин, обезжиривающие средства и т.п.
- Периодически, в случае ослабления резьбовых соединений, необходима их подтяжка.
- Если у Вас возникает желание самостоятельно модифицировать изделие, помните, что в этом случае наша гарантия на товар распространяться не будет.
- Несоблюдение вышеуказанных условий являются основанием утраты права на гарантийное обслуживание.
- Производитель оставляет за собой право вносить изменения в конструкцию изделия без предварительного уведомления

Комплектация фурнитурой

Обозначение	Наименование	Кол-во	Ед.изм.
	Евровинт 6x50	8	шт
	Заглушка для евровинта	2	шт
	Петля 4-х шарнирная накладная	3(2)*	шт
	Шуруп 4x16	12(8)	шт
	Полкодержатель (хром)	8	шт
	Стяжка межсекционная d5 мм.	2	шт
	Гвозди 2x20	48	шт.
	Подвес	2	шт.
	Шуруп 4x30	6	шт.
	Евроключ	1	шт.
	Заглушка d5 мм	12	шт.

* В скобках указано количество петель и шурупов 4x16 в комплектации корпусов 3В1.9, 35В1.9, 4В1.9 и 4В2.9.

Порядок сборки.

Сборку кухни рекомендуется начинать с нижних секций. В начале следует закрепить всю необходимую фурнитуру к деталям (опоры, направляющие, полкодержатели), что позволит упростить процесс сборки. Собранные нижние секции необходимо установить по уровню, в нужное место, на 7 см. от стены до задней части секций. Далее закрепить столешницы к корпусу как показано в схеме сборки. **ВНИМАНИЕ** отверстия в усилении под шурупы производятся по месту сверлом диаметром 5-6 мм.

Верхние секции рекомендуется установить так, чтобы расстояние между нижними и верхними шкафами было 60 см.

После установки всей конструкции рекомендуется стянуть между собой все секции межсекционной стяжкой, предварительно выровнив их между собой, для этого делаются отверстия по месту сверлом диаметром 5-6 мм. Советуем сделать их чуть дальше петель.

Схема сборки

Шкаф настенный 1-дверный

(3В1.9; 35В1.9; 4В1.9/4В2.9; 5В1.9/5В2.9; 6В1.9/6В2.9)

Качество мебели зависит от качества сборки.

Рекомендуем доверять сборку специалистам.

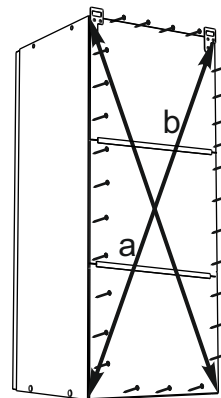
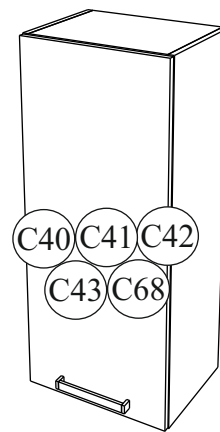
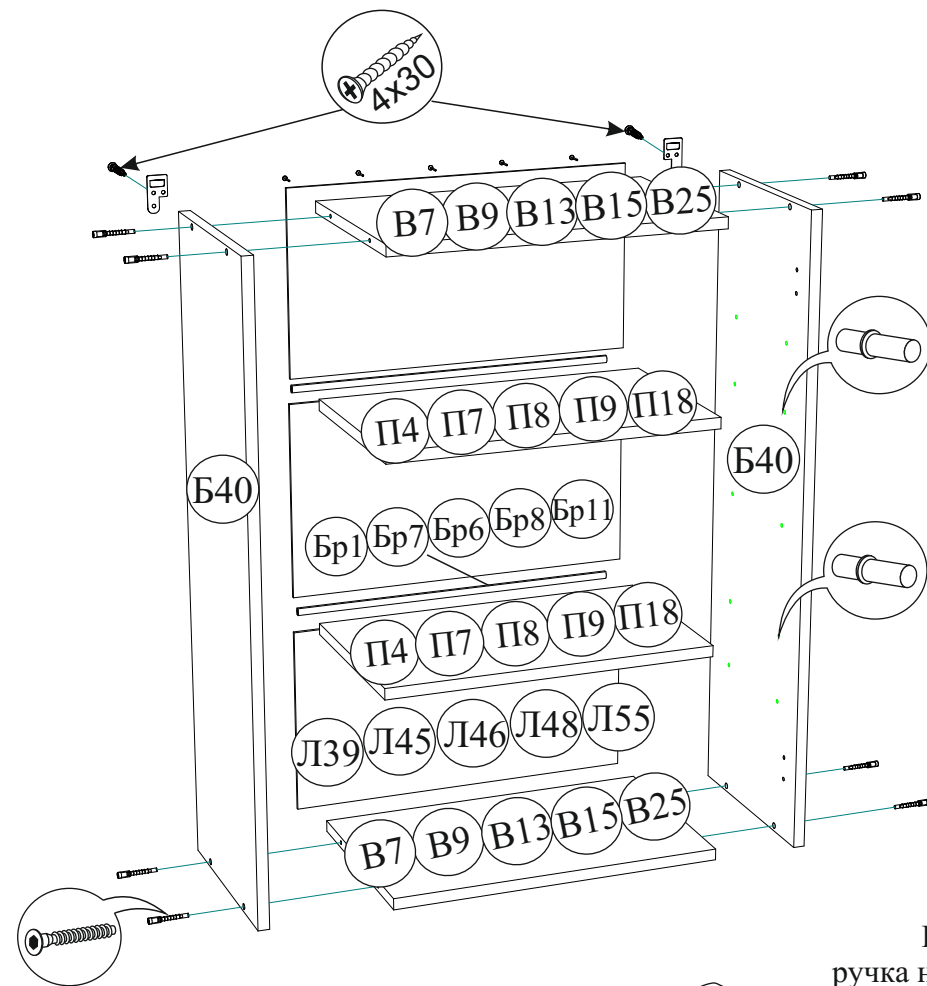

$a=b$

ВНИМАНИЕ

ручка находится в упаковке с фасадом

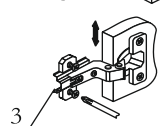
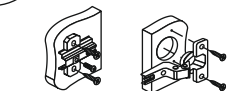

3
Регулировка створки по высоте

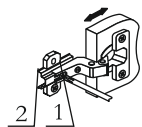

1
Регулировка створки по ширине

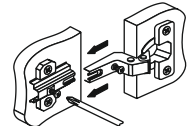

Регулировка створки по глубине

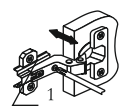

1
Регулировка створки по глубине

Комплектация деталей

Модуль	Поз.	Наименование	Длина	Ширина	Кол-во	Упаковка
3В1.9	Б40	Боковина верхняя	900	288	2	Корпус
	В15	Вязка	288	268	2	Корпус
	П7	Полка	278	268	2	Корпус
	Л55	ЛДВП	298	296	3	Корпус
	Бр7	Брус соединительный 268 мм			2	Корпус
	С43	Створка	896	296	1	Фасад
35В1.9	Б40	Боковина верхняя	900	288	2	Корпус
	В25	Вязка	318	288	2	Корпус
	П18	Полка	318	278	2	Корпус
	Л39	ЛДВП	346	298	3	Корпус
	Бр11	Брус соединительный 318 мм			2	Корпус
4В1.9	С68	Створка	896	346	1	Фасад
	Б40	Боковина верхняя	900	288	2	Корпус
	В9	Вязка	368	288	2	Корпус
	П4	Полка	368	278	2	Корпус
	Л48	ЛДВП	396	298	3	Корпус
	Бр8	Брус соединительный 368 мм			2	Корпус
	С42	Створка	896	396	1	Фасад
5В1.9	Б40	Боковина верхняя	900	288	2	Корпус
	В13	Вязка	468	288	2	Корпус
	П8	Полка	468	278	2	Корпус
	Л45	ЛДВП	496	298	3	Корпус
	Бр6	Брус соединительный 468 мм			2	Корпус
	С40	Створка	896	496	1	Фасад
6В1.9	Б40	Боковина верхняя	900	288	2	Корпус
	В7	Вязка	568	288	2	Корпус
	П9	Полка	568	278	2	Корпус
	Л43	ЛДВП	596	298	3	Корпус
	Бр1	Брус соединительный 568 мм			2	Корпус
С41	Створка	896	596	1	Фасад	

Порядок сборки выдвижного ящика

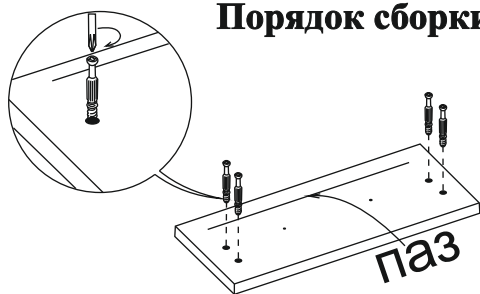

Для правильного открывания ящиков, необходимо выровнять диагонали каркаса ящика ($a=b$) и только потом прибить ЛДВП не нарушая диагонали.

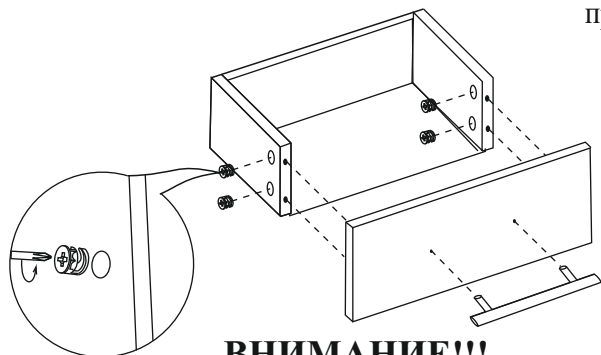
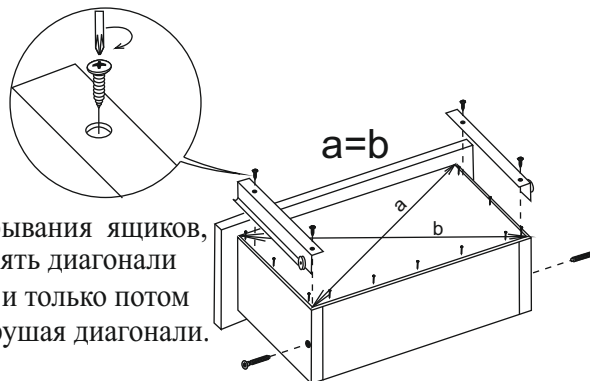

ВНИМАНИЕ!!!

Боковины ящика закромлены с одной стороны, поэтому отверстия под стяжку направлены в одну сторону.

Регулировка направляющих по высоте:

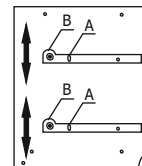

отверстие в точке А позволяет подогнать направляющую по высте. Затем необходимо закрепить положение направляющей в точке В, при помощи шурупа 4x16.

Схема монтажа цоколя

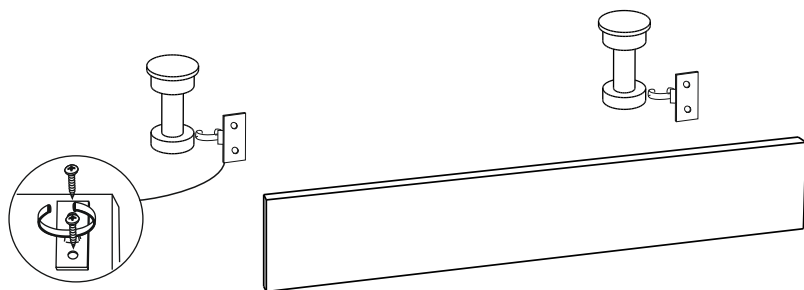

Для всех нижних секций предусмотрена возможность установки цоколя, для этого в комплекте фурнитуры заложены клипсы к опоре (черная), которая в этом случае крепится впереди и цоколь монтируется согласно схеме.

BTS
МЕБЕЛЬНАЯ КОМПАНИЯ

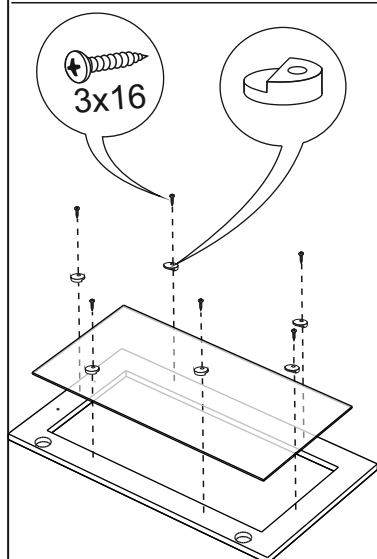

Стеклостворка МДФ



Ст40 Ст41
Ст42

С59 С60
С61
С62 С69



Рис. 1

Рис. 2

Кухонные секции, в зависимости от цветового решения, могут комплектоваться стеклостворками МДФ или увеличенными фасадами. В случае комплектации стеклостворкой МДФ, стекло крепится при помощи кляймеров (рис. 1). Если комплектация предусматривает увеличенный фасад, то ручкой он не комплектуется, а устанавливается на одну из боковин, а в свободные от петель отверстия вставляются заглушки 35мм (рис. 2).

ООО "МФ ЕВА", 440068, Россия, г.Пенза, ул.Терновского, д.222А, лит.Т

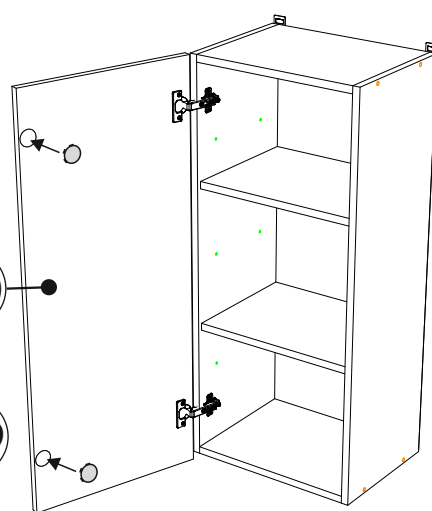
Инструкция по сборке и эксплуатации мебели

Мебель для кухни

Шкаф-стол под мойку (7М1,8М1)

06-00.005

Габаритные размеры

Ширина (мм): 700/700

Высота (мм): 820 (без учёта столешницы)

Глубина (мм): 600

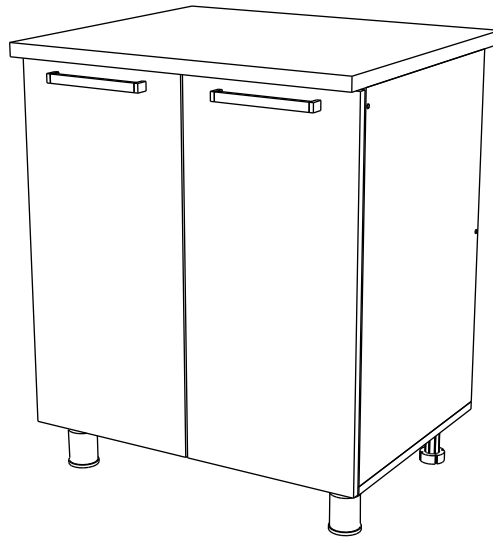

ОБЩИЕ ТЕХНИЧЕСКИЕ УКАЗАНИЯ

Настоятельно рекомендуем перед началом сборки внимательно ознакомиться с данной инструкцией, проверить наличие всех деталей и фурнитуры согласно комплектующим ведомостям, убедиться в их качестве (отсутствие царапин, сколов, вмятин и т.д.) т.к. претензии по количеству комплектующих и качеству изделия после сборки не принимаются

Сборку советуем производить вдвоём на ровной поверхности, в качестве подкладочного материала рекомендуем использовать гофрокартон от упаковок.

Производитель оставляет за собой право вносить изменения не нарушающих внешнего вида и габаритных размеров изделия (замена крепёжной фурнитуры, ножек, ручек и т. д. на аналоги).

Правила эксплуатации

Для длительного сохранения эксплуатационных и эстетических качеств мебели необходимо соблюдать следующие правила по уходу за мебелью во время ее эксплуатации:

- эксплуатировать мебель в сухом, проветриваемом помещении с температурой воздуха от +10 С до +40 С и относительной влажностью воздуха не более 70%
- в процессе эксплуатации мебели возможно ослабление крепёжной фурнитуры - необходимо ее поправлять
- при эксплуатации изделий имеющие декоративные решения в виде стекла или зеркал необходимо помнить, что эксплуатация стекла и зеркал с трещиной сопряжено с риском получения травм. Следует немедленно заменить стекло/зеркало при появлении трещин.
- не допускать скопления влаги на поверхностях изделия во избежание набухания щитов и отклейки кромок
- беречь поверхности от механических повреждений, не ставить на поверхность горячие предметы
- при чистке использовать влажную ткань с применением специальных средств по уходу за мебелью с последующей протиркой поверхностей насухо
- не допускайте попадания на поверхность веществ, таких как растворители, бензин, обезжиривающие средства и др.

Гарантийные обязательства

- Изготовитель гарантирует соответствие мебели требованиям ГОСТ 16371-2014, ТР ТС 025/2012, при соблюдении условий транспортировки, хранения, сборки (для мебели, поставляемой в разобранном виде), эксплуатации.
- Срок службы изделия - 5 лет (при соблюдении условий эксплуатации мебели).
- Гарантийный срок эксплуатации мебели - 24 месяца.

EAC

Мебель для кухни
Шкаф-стол под мойку (7М1,8М1)
06-00.005

BTS
МЕБЕЛЬНАЯ КОМПАНИЯ

Срок службы изделия - 5 лет
Срок гарантии - 24 месяца

Соответствует требованиям
ТР ТС 025/2012

ООО "МФ ЕВА", 440068, Россия, г.Пенза, ул.Терновского, д.222А, лит.Т

Дата изготовления _____

Уважаемый покупатель!

Благодарим за выбор мебели марки «ВТS». В целях сохранности наша мебель поставляется в разобранном виде. Напоминаем, что в стоимость изделия услуга сборки не включена. Если Вы предпочли собрать мебель самостоятельно, надеемся, что процесс сборки доставит Вам удовольствие и не займет много времени.

При покупке мебели обязательно рекомендуем убедиться в наличии всех деталей, сверяясь с комплектовочной ведомостью, т.к. после сборки изделия претензия по количеству и качеству сборочных единиц не принимаются.

Во избежание недоразумений, просим внимательно следовать алгоритму сборки изделия.

Рекомендации по сборке.

Перед началом сборки и дальнейшей эксплуатации внимательно ознакомьтесь с настоящим руководством и следуйте его рекомендациям.









Для Вашего удобства рекомендуем собирать мебель в двоем, на ровной поверхности, соблюдая последовательность согласно представленной схеме.

Правила пользования и эксплуатации изделия

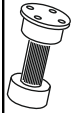
Уважаемый покупатель, срок эксплуатации мебели напрямую зависит от Вашего бережного отношения к ней:

- Не допускайте попадания воды на изделие во избежание разбухания поверхности. В случае контакта с водой, насухо протрите поверхность мягкой тканью.
- Не ударяйте поверхность острыми, тяжелыми или твердыми предметами.
- Не ставьте на поверхность раскаленные предметы.
- При чистке, во избежание повреждения поверхности, не используйте щетки, жесткие ткани, зернистые порошки. Для ухода за мебелью используйте специальные средства, предназначенный для мебели.
- Не допускайте попадания на поверхность веществ, таких как растворители, бензин, обезжиривающие средства и т.п.
- Периодически, в случае ослабления резьбовых соединений, необходима их подтяжка.
- Если у Вас возникает желание самостоятельно модифицировать изделие, помните, что в этом случае наша гарантия на товар распространяться не будет.
- Несоблюдение вышеуказанных условий являются основанием утраты права на гарантийное обслуживание.
- Производитель оставляет за собой право вносить изменения в конструкцию изделия без предварительного уведомления.

Комплектация фурнитурой

Обозначение	Наименование	Кол-во	Ед.изм.
	Евровинт 6x50	8	шт
	Клипса к опоре	2	шт
	Опора кухонная 100 мм.	2	шт
	Опора кухонная 100 мм. (Черная)	2	шт
	Петля 4-х шарнирная накладная	4	шт
	Стяжка межсекционная d5 мм.	2	шт
	Уголок под саморез	4	шт
	Шуруп 4x16	44	шт
	Заглушки для евровинта	2	шт



Схема сборки
Шкаф-стол под мойку (7М1, 8М1)

ВНИМАНИЕ
ручки находятся в упаковке
с фасадом

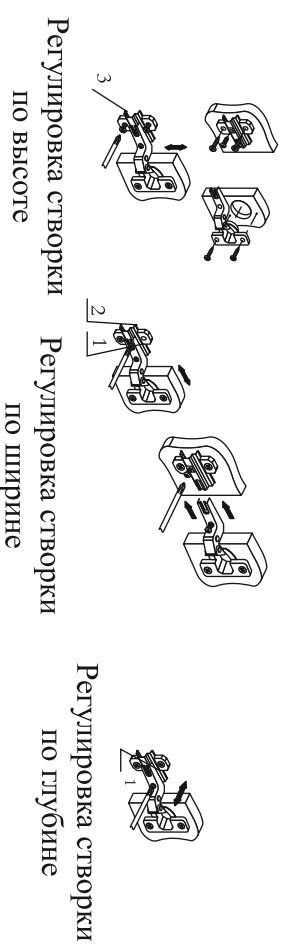
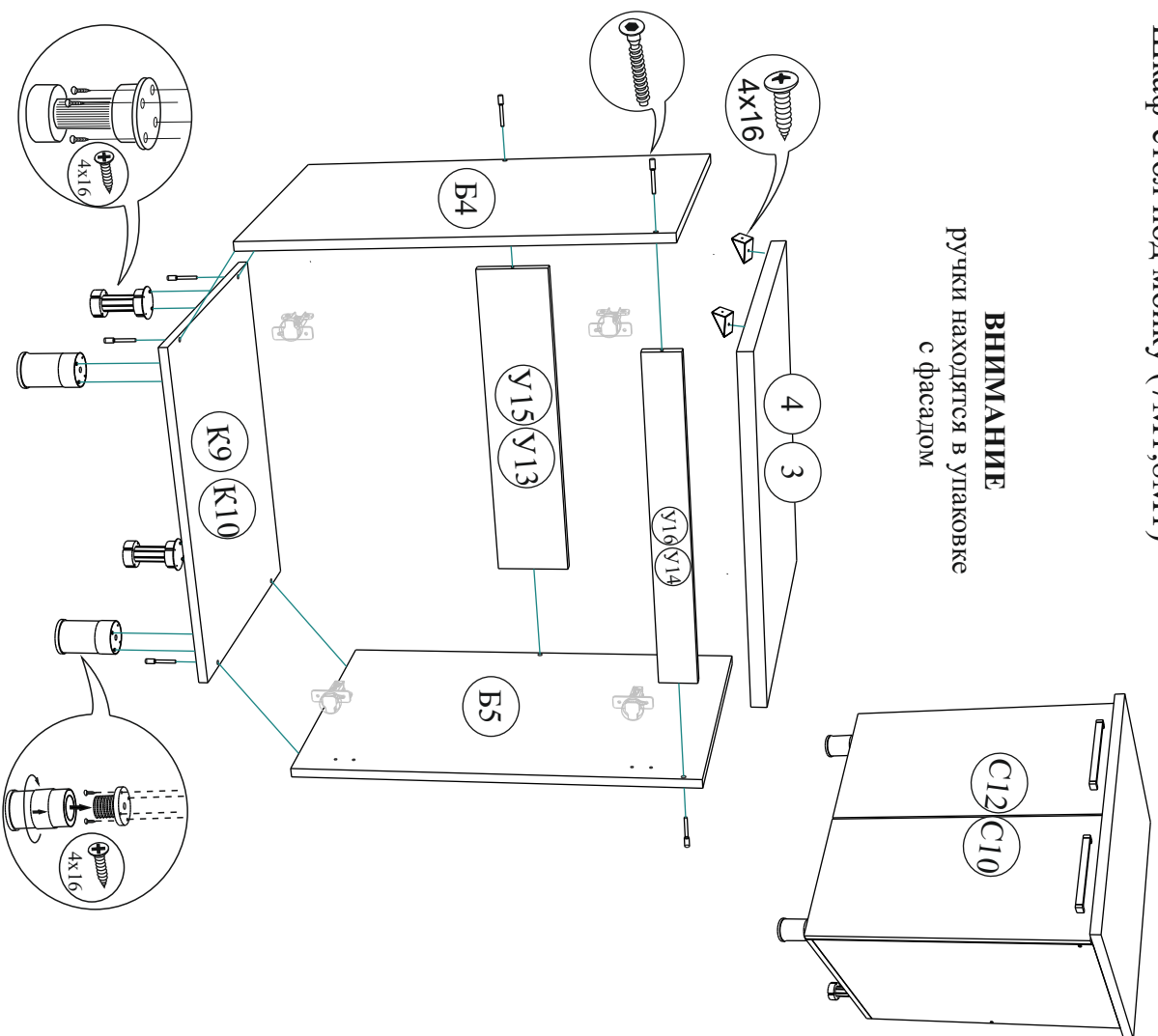

Комплектация деталей

Поз.	Наименование	Длина	Ширина	Кол-во	№ уп-ки
C12	Створка	716	346	2	3
B4	Боковина левая	704	480	1	1
B5	Боковина правая	704	480	1	1
K10	Крышка	700	480	1	1
U15	Усиление	668	128	1	1
U16	Усиление	668	64	1	1
4	Столешница*	700	600	1	1
K9	Крышка	800	480	1	1
U13	Усиление	768	128	1	1
U14	Усиление	768	64	1	1
C10	Створка	716	396	2	3
B4	Боковина левая	704	480	1	1
B5	Боковина правая	704	480	1	1
3	Столешница*	800	600	1	1

*-кухня комплектуется столешницей отдельно от кухонных секций

Порядок сборки.

Сначала прикрепить необходимую фурнитуру к деталям (опоры). Собрать корпус согласно схеме, затем прибить ДДВП, предварительно выровняв диагонали корпуса. После сборки нижних модулей их необходимо скрепить между собой межсекционной стяжкой. Столешница крепится пластмассовыми уголками.

**Качество мебели зависит от качества сборки.
Рекомендуем доверять сборку специалистам.**

Схема монтажа полоя

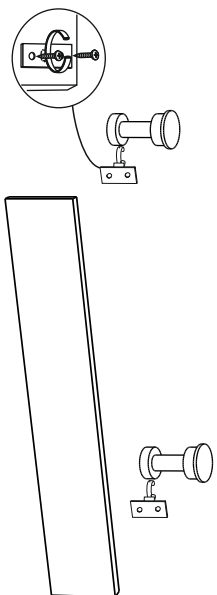

Для всех нижних секций предусмотрена возможность установки полоя, для этого в комплекте фурнитуры заложены клипсы к опоре (черная), которая в этом случае крепится впереди и цоколь монтируется согласно схеме.

Кухонные секции могут комплектоваться стеклостворками. В этом случае стекло крепится с обратной стороны створки при помощи клеймеров согласно схеме.



Схема №1

Порядок сборки выдвижного ящика

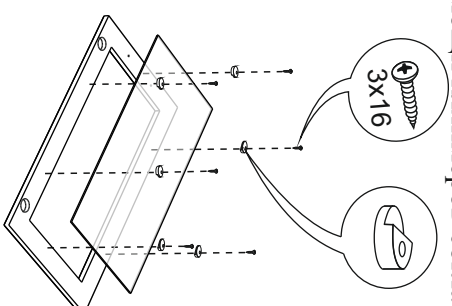
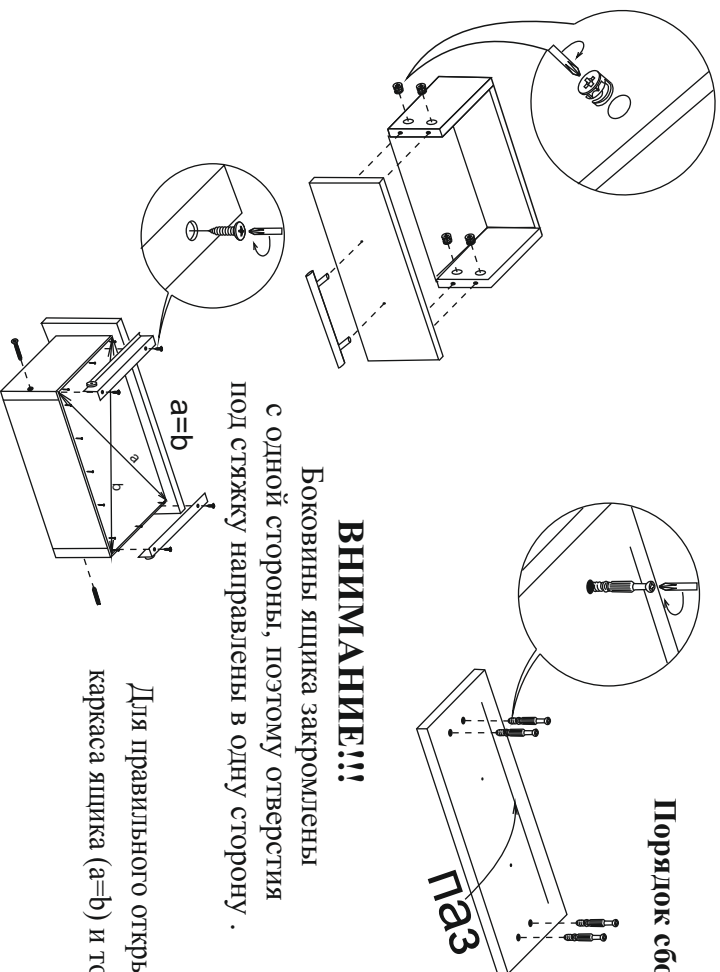

ВНИМАНИЕ!!!

Боковины ящика закруглены с одной стороны, поэтому отверстия под стяжку направлены в одну сторону.

Для правильного открывания ящиков, необходимо выровнять диагонали каркаса ящика ($a=b$) и только потом прибить ДВП не нарушая диагонали.

Регулировка направляющих по высоте:

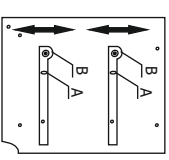

отверстие в точке А позволяет подогнать направляющую по высоте. Затем необходимо закрепить положение направляющей в точке В, при помощи шурупа 4x16.

ООО "МФ ЕВА", 440068, Россия, г. Пенза, ул. Терновского, д.222А, лит.Т

Инструкция по сборке и эксплуатации мебели

Мебель для кухни

Шкаф-стол с 3-мя ящиками (ЗРЗ,4РЗ,5РЗ)

06-00.004

Габаритные размеры

Ширина (мм): 300/400/500

Высота (мм): 820 (без учёта столешницы)

Глубина (мм): 600

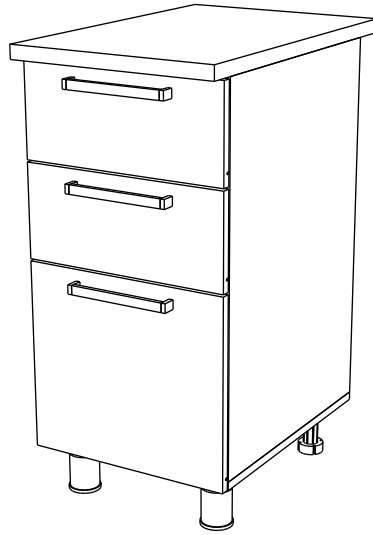

ОБЩИЕ ТЕХНИЧЕСКИЕ УКАЗАНИЯ

Настоятельно рекомендуем перед началом сборки внимательно ознакомиться с данной инструкцией, проверить наличие всех деталей и фурнитуры согласно комплектовочным ведомостям, убедиться в их качестве (отсутствие царапин, сколов, вмятин и т.д.) т.к. претензии по количеству комплектующих и качеству изделия после сборки не принимаются

Сборку советуем производить вдвоём на ровной поверхности, в качестве подкладочного материала рекомендуем использовать гофрокартон от упаковок.

Производитель оставляет за собой право вносить изменения не нарушающих внешнего вида и габаритных размеров изделия (замена крепёжной фурнитуры, ножек, ручек и т. д. на аналоги).

Правила эксплуатации

Для длительного сохранения эксплуатационных и эстетических качеств мебели необходимо соблюдать следующие правила по уходу за мебелью во время ее эксплуатации:

- эксплуатировать мебель в сухом, проветриваемом помещении с температурой воздуха от +10 С до +40 С и относительной влажностью воздуха не более 70%
- в процессе эксплуатации мебели возможно ослабление крепёжной фурнитуры - необходимо ее поправлять
- при эксплуатации изделий имеющие декоративные решения в виде стекла или зеркал необходимо помнить, что эксплуатация стекла и зеркал с трещиной сопряжено с риском получения травм. Следует немедленно заменить стекло/зеркало при появлении трещин.
- не допускать скопления влаги на поверхностях изделия во избежание набухания щитов и отклейки кромок
- беречь поверхности от механических повреждений, не ставить на поверхность горячие предметы
- при чистке использовать влажную ткань с применением специальных средств по уходу за мебелью с последующей протиркой поверхностей насухо
- не допускайте попадания на поверхность веществ, таких как растворители, бензин, обезжиривающие средства и др.

Гарантийные обязательства

- Изготовитель гарантирует соответствие мебели требованиям ГОСТ 16371-2014, ТР ТС 025/2012, при соблюдении условий транспортировки, хранения, сборки (для мебели, поставляемой в разобранном виде), эксплуатации.
- Срок службы изделия - 5 лет (при соблюдении условий эксплуатации мебели).
- Гарантийный срок эксплуатации мебели - 24 месяца.



Мебель для кухни
Шкаф-стол с 3-мя ящиками (ЗРЗ,4РЗ,5РЗ)
06-00.004



Срок службы изделия - 5 лет
Срок гарантии - 24 месяца

Соответствует требованиям
ТР ТС 025/2012

ООО "МФ ЕВА", 440068, Россия, г. Пенза, ул. Терновского, д.222А, лит.Т

Дата изготовления _____

Уважаемый покупатель!

Благодарим за выбор мебели марки «BTS». В целях сохранности наша мебель поставляется в разобранном виде. Напоминаем, что в стоимость изделия услуга сборки не включена. Если Вы предпочли собрать мебель самостоятельно, надеемся, что процесс сборки доставит Вам удовольствие и не займет много времени.

При покупке мебели настоятельно рекомендуем убедиться в наличии всех деталей, сверясь с комплекточной ведомостью, т.к. после сборки изделия претензия по количеству и качеству сборочных единиц не принимаются.

Во избежание недоразумений, просим внимательно следовать алгоритму сборки изделия.

Рекомендации по сборке.

Перед началом сборки и дальнейшей эксплуатации внимательно ознакомьтесь с настоящим руководством и следуйте его рекомендациям.









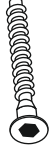

Для Вашего удобства рекомендуем собирать мебель вдвоем, на ровной поверхности, соблюдая последовательность согласно представленной схеме.

Правила пользования и эксплуатации изделия

Уважаемый покупатель, срок эксплуатации мебели напрямую зависит от Вашего бережного отношения к ней:

- Не допускайте попадания воды на изделие во избежание разбухания поверхностей. В случае контакта с водой, насухо прогрейте поверхность мягкой тканью.
- Не ударяйте поверхность острыми, тяжелыми или твердыми предметами.
- Не ставьте на поверхность раскаленные предметы.
- При чистке, во избежание повреждения поверхностей, не используйте щетки, жесткие ткани, зернистые порошки. Для ухода за мебелью используйте специальные средства, предназначенные для мебели.
- Не допускайте попадания на поверхность веществ, таких как растворители, бензин, обезжиривающие средства и т.п.
- Периодически, в случае ослабления резьбовых соединений, необходима их подтяжка.
- Если у Вас возникает желание самостоятельно модифицировать изделие, помните, что в этом случае наша гарантия на товар распространяться не будет.
- Несоблюдение вышеуказанных условий являются основанием утраты права на гарантийное обслуживание.
- Производитель оставляет за собой право вносить изменения в конструкцию изделия без предварительного уведомления

Комплектация фурнитурой

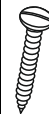
Обозначение	Наименование	Кол-во	Ед.изм.
	Евровинт 6x50	20	шт
	Заглушка для евравинта	2	шт
	Клипса к опоре	2	шт
	Направляющая роликовая 450 мм.	3	компл
	Опора кухонная 100 мм.	2	шт
	Опора кухонная 100 мм. (черная)	2	шт
	Стяжка межсекционная 45 мм.	2	шт
	Шуруп 4x16	44	шт
	Шуруп 4x30	2	шт
	Экцентрик	12	шт
	Гвозди 2x20	67	шт
	Шуруп для ручки 4x35	6	шт

Порядок сборки.

Сборку кухни рекомендуется начинать с нижних секций. В начале следует закрепить всю необходимую фурнитуру к деталям (опоры, направляющие, полкодержатели), что позволит упростить процесс сборки. Собранные нижние секции необходимо установить по

уровню, в нужное место, на 7 см. от стены до задней части секций. Далее закрепить столешницу к корпусу как показано в схеме сборки. **ВНИМАНИЕ** отверстия в усилениях под шурупы

производятся по месту сверлом диаметром 5-6 мм.

Верхние секции рекомендуется установить так, чтобы расстояние между нижними и верхними шкафами было 60 см.

После установки всей конструкции рекомендуется стянуть между собой все секции межсекционной стяжкой, предварительно выровнив их между собой, для этого делаются отверстия по месту сверлом диаметром 5-6 мм. Советуем сделать их чуть дальше петель.

Схема сборки
Шкаф-стол с 3-мя ящиками (ЗР3,4РЗ,5РЗ)

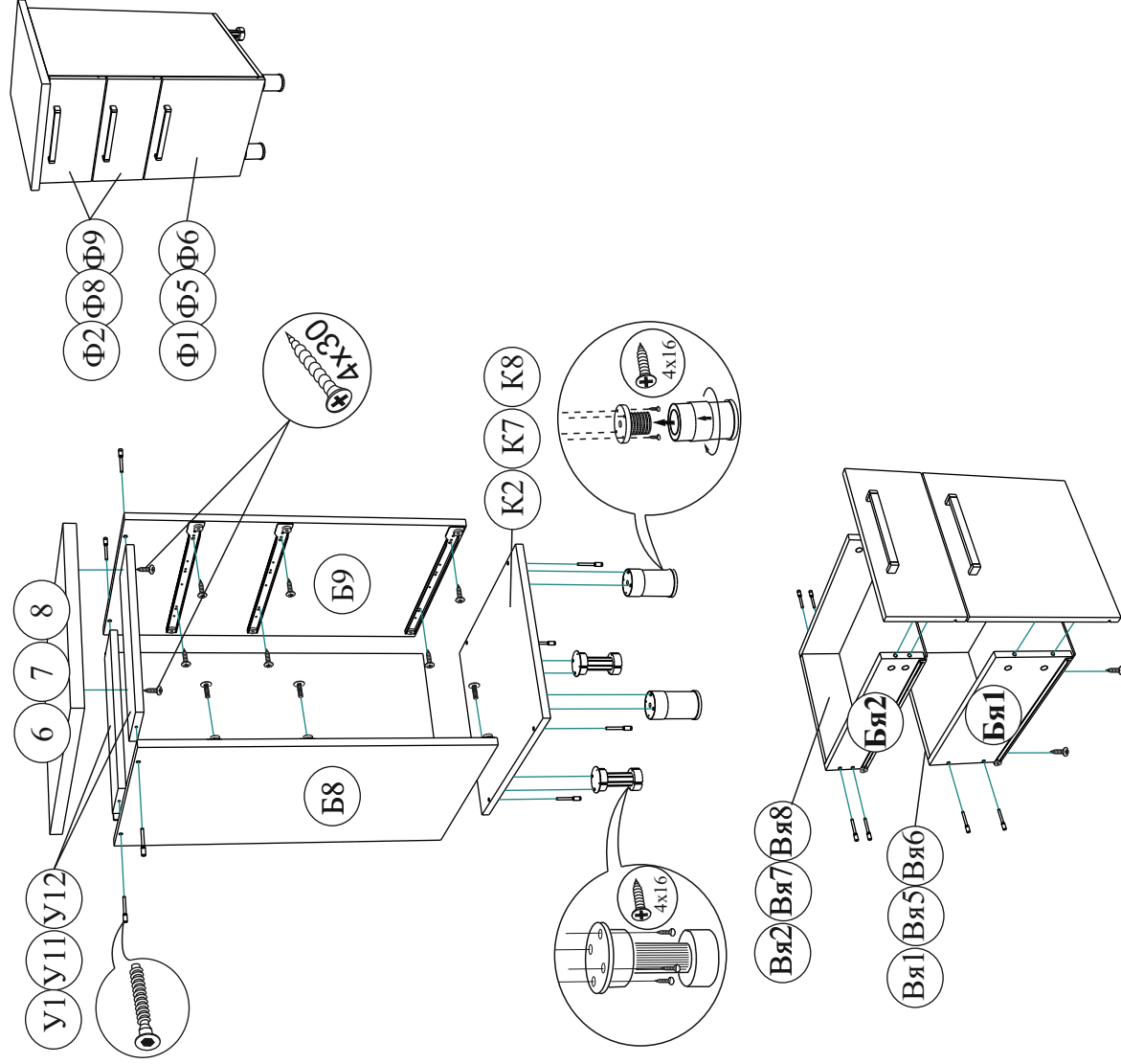

порядок сборки ящика - см. схему №1

**Качество мебели зависит от качества сборки.
Рекомендуем доверить сборку специалистам.**

Комплектация деталей

Поз.	Наименование	Длина	Ширина	Кол-во	№ уп-ки	
4Р3	Б8	704	480	1	1	
	Б9	704	480	1	1	
	Бя1	450	192	2	1	
	Бя2	450	98	4	1	
	К2	400	480	1	1	
	У1	368	128	2	1	
	Ф1	356	396	1	2	
	Вя1	310	192	1	1	
	Вя2	310	98	2	1	
	Ф2	176	396	2	2	
	Л2	396	357	2	2	
	Л11	340	454	3	1	
	7	Столешница*	400	600	1	3
	Брус соединительный		368		1	1
ЗР3	Б8	704	480	1	1	
	Б9	704	480	1	1	
	Бя1	450	192	2	1	
	Бя2	450	98	4	1	
	Ф5	356	296	1	2	
	К7	300	480	1	1	
	У11	268	128	2	1	
	Вя5	210	192	1	1	
	Вя7	210	98	2	1	
	Ф8	176	296	2	2	
	Л19	357	296	2	2	
	Л17	240	454	3	1	
	6	Столешница*	300	600	1	3
	Брус соединительный		268		1	1
5Р3	Б8	704	480	1	1	
	Б9	704	480	1	1	
	К8	500	480	1	1	
	У12	468	128	2	1	
	Бя1	450	192	2	1	
	Бя2	450	98	4	1	
	Вя6	410	192	1	1	
	Вя8	410	98	2	1	
	Ф6	356	496	1	2	
	Ф9	176	496	2	2	
	Л10	357	496	2	1	
	Л18	440	454	3	1	
	Брус соединительный		468		1	1
	8	Столешница*	500	600	1	3

*-кухня комплектуется столешницей отдельно от кухонных секций

Схема монтажа цоколя

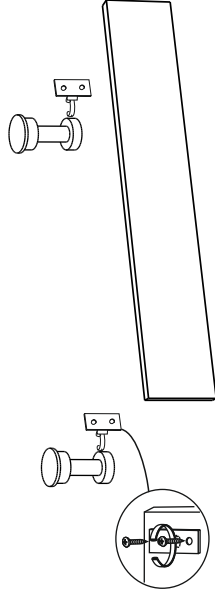

Для всех нижних секций предусмотрена возможность установки цоколя, для этого в комплекте фурнитуры заложены клипсы к опоре (черная), которая в этом случае крепится впереди и цоколь монтируется согласно схеме.

Кухонные секции могут комплектоваться стекловоротками. В этом случае стекло крепится с обратной стороны створки при помощи кляймеров согласно схеме.



Схема №1 Порядок сборки выдвижного ящика



ВНИМАНИЕ!!!

Боковины ящика закроены с одной стороны, поэтому отверстия под стяжку направлены в одну сторону.

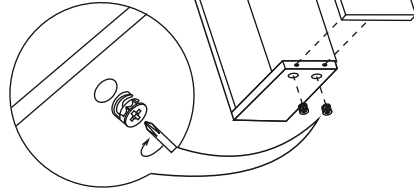
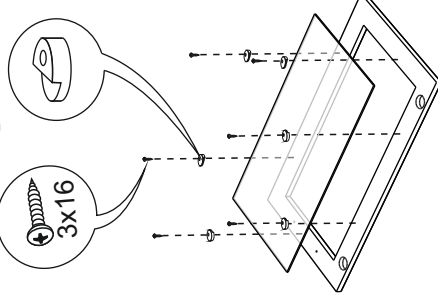
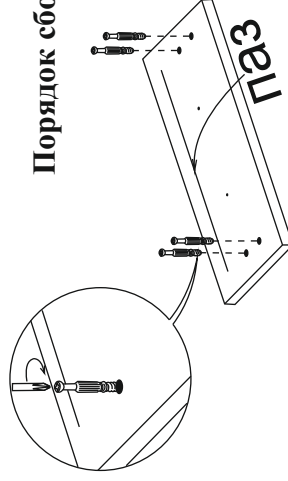
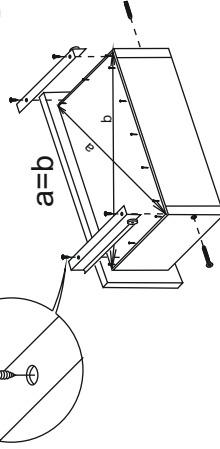

Для правильного открывания ящиков, необходимо выровнять диагонали каркаса ящика ($a=b$) и только потом прибить ЛДВП не нарушая диагонали.

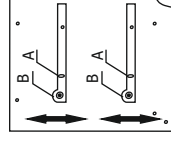

Регулировка направляющих по высоте:

отверстие в точке A позволяет подогнать направляющую по высоте. Затем необходимо закрепить направляющую в точке B, при помощи шурупа 4x16.